

Em agosto de 2023, o SAD detectou 568 quilômetros quadrados de desmatamento na Amazônia Legal, uma redução de 60% em relação a agosto de 2022, quando o desmatamento somou 1.415 quilômetros quadrados. O desmatamento detectado em agosto de 2023 ocorreu no Pará (33%), Amazonas (25%), Acre (19%), Mato Grosso (9%), Rondônia (8%), Maranhão (4%) e Roraima (2%).

As florestas degradadas na Amazônia Legal somaram 258 quilômetros quadrados em agosto de 2023, o que representa uma redução de 74% em relação a agosto de 2022, quando a degradação detectada foi de 976 quilômetros quadrados. Em agosto de 2023 a degradação foi detectada no Pará (60%), Mato Grosso (22%), Acre (10%), Amazonas (4%) e Rondônia (4%).

#### PROPORÇÃO DE DESMATAMENTO E DEGRADAÇÃO POR ESTADO

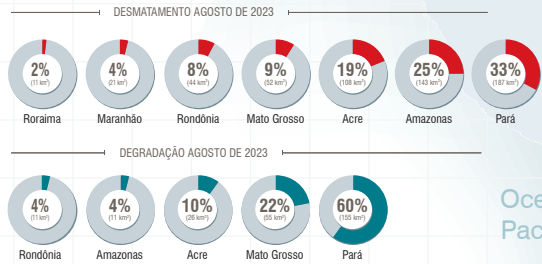

#### EVOLUÇÃO DO DESMATAMENTO E DEGRADAÇÃO NA AMAZÔNIA

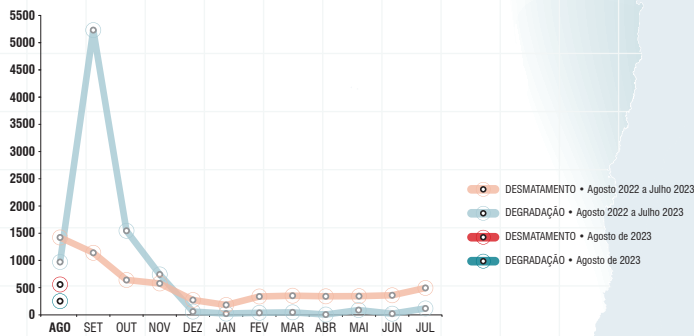

Link para download dos dados: <https://imazongeo.org.br/#/>

#### GEOGRAFIA DO DESMATAMENTO

Em agosto de 2023, a maioria (63%) do desmatamento ocorreu em áreas privadas ou sob diversos estágios de posse. O restante do desmatamento foi registrado em Assentamentos (23%), Unidades de Conservação (8%) e Terras Indígenas (6%).

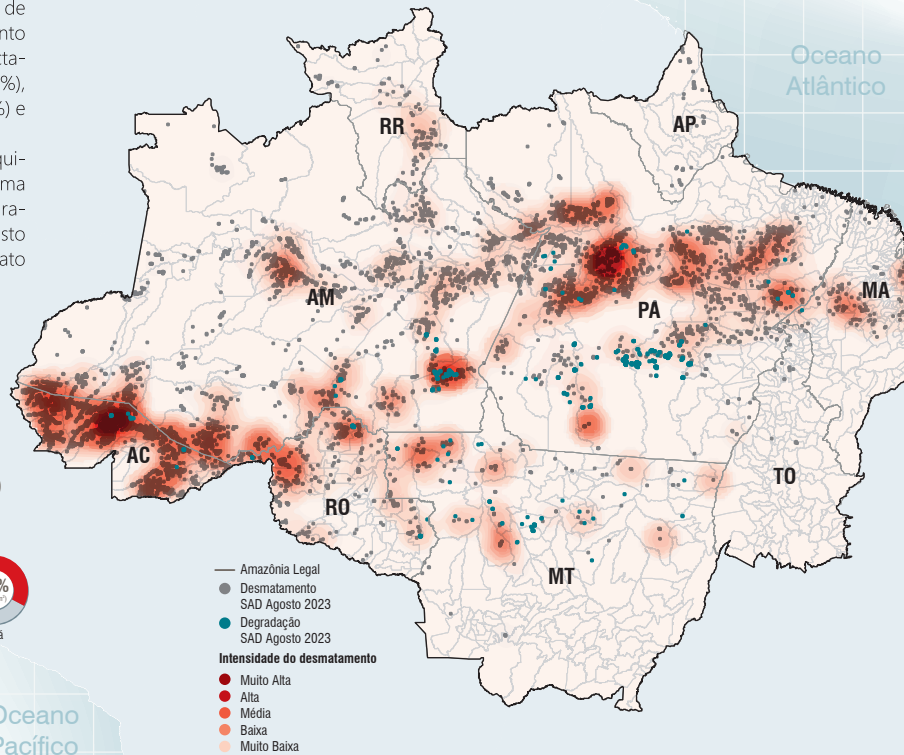

Estado	Ago 2022 (km²)	Ago 2023 (km²)	Varição (%)
Acre	173	108	-38
Amazonas	289	143	-51
Mato Grosso	136	52	-62
Pará	647	187	-71
Rondônia	143	44	-69
Roraima	8	11	38
Tocantins	2	1	-50
Amapá	1	1	-
Maranhão	16	21	31
<b>TOTAL</b>	<b>1415</b>	<b>568</b>	<b>-60</b>

Estado	Ago 2022 (km²)	Ago 2023 (km²)	Varição (%)
Acre	28	26	-7
Amazonas	11	11	-
Mato Grosso	657	55	-92
Pará	240	155	-35
Rondônia	14	11	-21
Roraima	-	-	-
Tocantins	8	-	-
Amapá	-	-	-
Maranhão	18	-	-
<b>TOTAL</b>	<b>976</b>	<b>258</b>	<b>-74</b>

#### MUNICÍPIOS CRÍTICOS

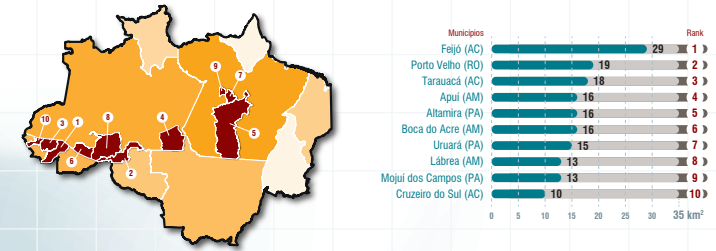

#### ASSENTAMENTOS

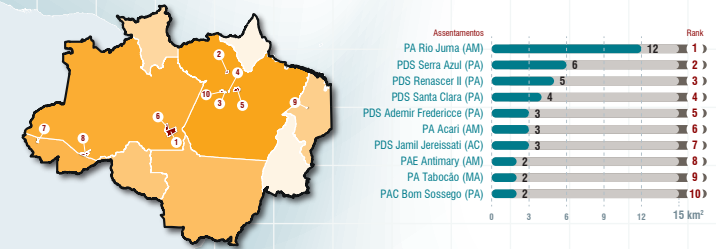

#### UNIDADES DE CONSERVAÇÃO



#### TERRAS INDÍGENAS

